

Planter

Følg flyvningen af hvedegalmyg

Landmænd, som dyrker meget hvede, kan selv sætte feromonfælder op i modtagelige sorter og følge forekomsten af hvedegalmyg. Flere sorter er resistente. Husk også fælder i vårhvede.

Viden om Opdateret Kl. 08:31

Flyvningen af hvedegalmyg og dermed behovet for bekæmpelse kan følges via feromonfælder. Se billeder nedenfor.

Det er en god ide, at landmænd med meget hvede og modtagelige sorter selv sætter fælder op. Der er ikke længere et registreringsnet for hvedegalmyg.

Sæt også fælder op i vårhvede, hvor der oftere er sammenfald mellem flyvning og et modtageligt udviklingstrin end i vinterhvede.

Sæt fælderne op i god tid og senest, når fanebladet bliver synligt.

Følgende af de dyrkede sorter er resistente mod den orange-gule hvedegalmyg, og bekæmpelse er derfor ikke aktuel: Champion, Guinness, Heerup, LG Initial, LG Skyscraper, Mascula, Pacman, Pondus, RGT Bairstow, RGT Saki, SY Insitor og SY Volley.

Sorterne Guinness, Heerup, Mascula, Pondus, RGT Bairstow og RGT Saki indgår med 1-2 sorter i de solgte sortsblandinger.

Sortsblandinger med disse sorter vil derfor også være mindre modtagelige, især hvis 2 af de indgående sorter er resistente (gælder for NOS Hvede mix 2220, HK Hvedemix 2022, DLG Wheat Mix Premium, DLG Wheat Mix Top Yield og NOS 3079). Blandingen NOS Sortsblanding indeholder 50 procent Pondus og har et andet blandingsforhold end de øvrige blandinger.

Feromonfælder kan købes via nettet hos [Forsøgsværktøj.dk](https://forsogsværktøj.dk) (telefon: 2938 9432). Prisen er 200 kr. ekskl. moms pr. fælde inkl. 2 limplader og feromonkapsel. Der skal sættes 2 fælder op pr. mark, så omkostningen bliver i alt 400 kr. ekskl. moms pr. mark. Købes der ophæng, koster det 75 kr. ekskl. moms. Der ydes rabat ved bestilling af mange fælder. Der opsættes et fældesæt pr. ca. 10-15 ha.

Tillokker hanlige hvedegalmyg

I fælderne sidder et duftstof fra den hunlige orange-gule hvedegalmyg, som tillokker de orange-gule hanlige hvedegalmyg. Disse klistrer til fælden og kan optælles. Fælderne er specifikke og fanger ikke de gule hvedegalmyg, som optræder mindre udbredt i Danmark.

Fælderne anbefales hovedsageligt placeret i hvedemarker med forfrugt hvede, fordi hyppig hvededyrkning fremmer opformeringen. Der kan dog også forekomme mere udbredte angreb uden forfrugt hvede.

Hvedegalmyggene overvintrer i hvedemarker, og ofte findes der derfor flest hvedegalmyg i områder og marker med mange års dedyrkning.



Overligger forekommer, det vil sige, hvis der ikke er gunstige klimatiske betingelser for klækning bl.a. fugtig jord, så ligger hvedegalmyggene over til næste år - eller næste år igen. Det angives, at galmyggene kan overlige i op til 12 år, men de fleste klækker inden for få år.

Bekæmpelse kun aktuel fra lige før begyndende skridning til begyndende blomstring

Larvernes sugning resulterer i skrumpne kerner. Bekæmpelse skal rettes mod de voksne hvedegalmyg, og før larverne søger ind til kernenlæggene. Hvedegalmyggene kan kun gøre skade fra omkring svulmning af fanebladets bladskede til begyndende blomstring (43-61). Dette skyldes, at der løbende i planten dannes nogle organiske syrer, som får larverne til at holde op med at suge på kernerne, hvorefter de dør af sult. De resistente sorter indeholder fra starten disse syrer.

Eventuel bekæmpelse skal udføres i tidsrummet fra omkring svulmning af fanebladets bladskede til begyndende blomstring (vækststadium 43-61) for at have effekt, det vil sige inden for 8-10 dage. Ved kraftige angreb er de højeste merudbytter opnået ved bekæmpelse i vækststadium 43, mens merudbyttet ved bekæmpelse i vækststadium 59 (gennemskridning) er kraftig nedsat. Ved meget kraftig flyvning tidligt kan det undtagelsesvis være behov for 2 behandlinger med 8 dages mellemrum.

Vær opmærksom på, at småaksene er afblomstrede, når støvknapperne hænger ud. Bekæmpelse er således ikke længere aktuel, når der begynder at hænge støvknapper ud på de første aks. Vær opmærksom på, at sideskuddene er lidt senere i udviklingen og derfor er modtagelige, selv om hovedskuddene er begyndt at blomstre. Udbyttetabene er størst ved angreb på hovedskuddene. Bekæmpelse er kun aktuel, hvis galmyggene flyver i dette korte tidsrum. Med andre ord skal der være et sammenfald mellem et følsomt udviklingsstrin og flyvning af hvedegalmyg.

I tabel 1 ses som eksempel angreb i ubehandlede områder af registreringsnettet i 2021 på aks fra hovedskud hhv. sideskud. Tilsvarende og også større forskelle er fundet i øvrige år.

Tabel 1. Angreb af hvedegalmyg på aks fra hovedskud hhv. sideskud i ubehandlede områder af 9 hvedemarker i registreringsnettet i 2021.

Procent angrebne kerner	
Hovedskud	Sideskud
6,7 (0-47,5)	33,7 (0-100)

Variation i angrebene er angivet i parentes.

Fugtig jord og ”grill-vejr” fremmer angreb af hvedegalmyg

Galmyggene har de bedste betingelser for at komme op ad jorden, hvis jorden er fugtig op til skridningen. De har de bedste betingelser for æglægning i hveden, hvis det er vindstille, tørt og lunt vejr (”grill-vejr”) omkring skridning. Aktiviteten er størst om aftenen, hvor lysstyrken falder.

Bekæmpelsestærskel

Fra England angives en bekæmpelsestærskel på 120 hvedegalmyg pr. fælde pr. dag, såfremt hveden samtidig er i vækststadium 43-61 (svulmning af fanebladets bladskede til begyndende blomstring).

Ved fangst af over 30 hvedegalmyg pr. dag er der også en risiko, men det er usikkert, om bekæmpelse er rentabel.

Af tabel 2 fremgår, at 2 pyrethroider er godkendt til bekæmpelse af hvedegalmyg.

Tabel 2. Oversigt over godkendte midler mod hvedegalmyg.

Middel	Normaldosis, l/kg/ha	Anbefalet dosis, l/kg/ha	Bemærkninger
Lamdex	0,3	0,15-0,2	Maks. 3 behandlinger pr. sæson
Mavrik	0,15-0,2	0,1-0,15	Maks. 2 behandlinger pr. sæson og mindst 10 dage mellem behandlinger. I vintersæd kan behandles yderligere 1 gang efterår.

Vårhvede også modtagelig for angreb af hvedegalmyg

Vær også opmærksom på evt. angreb i vårhvede, som blomstrer senere, og hvor der derfor oftere er sammenfald mellem flyvning og et modtageligt udviklingstrin end i vinterhvede.

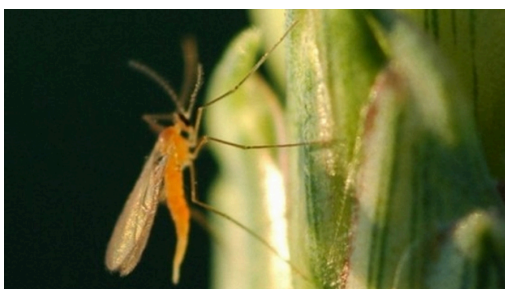

Billede 1. Hun af orange-gul hvedegalmyg i hvedeaks. Hunnen er ved at gøre klar til at lægge æg med bagkroppen. Foto: Finn Olsen, Spiras.



Billede 2. Larver af orange-gule hvedegalmyg på hvedekerner. I den ene kerne kan der skimtes en larve under avnen. Larverne kan findes i aksene omkring de tre første uger af juli. Foto: Finn Olsen, Spiras.



Billede 3. Sunde kerner - henholdsvis kerner, der har været angrebet af orange-gule hvedegalmyg (øverst til venstre).



Billede 4. Limplade fra feromonfælde med orangegule hvedegalmyg. Fælderne tiltrækker kun orangegule hvedegalmyg, men andre insekter kan tilfældigvis komme til at klistre på fælden.



Billede 5. Feromonfælde til at følge forekomsten af orange-gule hvedegalmyg.



Billede 6. De første småaks er afblomstrede og er ikke længere modtagelige. Dette ses let ved at støvknapperne hænger ud. Blomstringen i akset begynder i midten af akset.

Emneord

[Plantebeskyttelse](#)

[Registreringsnet/varsling](#)

[Skadedyr](#)

Vil du vide mere?



Ghita Cordsen Nielsen

Landskonsulent

SEGES Innovation P/S

gcn@seges.dk

+45 2028 2695

Støttet af

Planteafgiftsfonden

SEGES Innovation P/S Tlf. 8740 5000
Agro Food Park 15 Fax. 8740 5010
8200 Aarhus N Email info@seges.dk